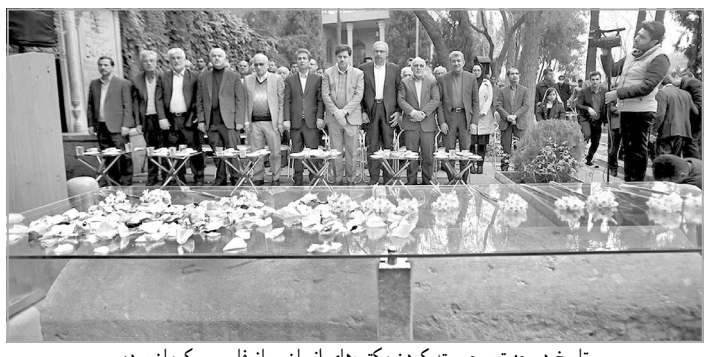

استاندار فارس اعلام کرد؛

حمایت از توسعه مراکز بین‌المللی دانشگاهی

استاندار فارس در جمع مدیران دانشگاه پیام نور استان فارس خواستار استفاده از ظرفیت‌های ویژه شیراز و شهرهای فارس برای راه اندازی مراکز بین‌المللی دانشگاه پیام نور شد.

عنایت ا... رحیمی اظهار کرد: راه‌اندازی مراکز بین‌المللی دانشگاهی در استان فارس علاوه بر حل مشکلات ناشی از کمبود دانشجو، موجب ارزآوری و حضور دانشجویان خارجی در استان و همچنین تبادلات فرهنگی و اجتماعی خواهد شد که در آینده نیز فارغ‌التحصیلان آن به عنوان سفیران ایران در نقاط مختلف دنیا خواهند بود. وی با بیان این که به دلیل تدریس در دانشگاه پیام‌نور از سالیان گذشته با دانشگاه پیام نور آشنایی کامل دارم، گفت: دانشگاه پیام‌نور یک دانشگاه ضابطه‌مند و منضبط است که اهداف توسعه علمی کشور را در کنار سایر دانشگاه‌های کشور به خوبی دنبال می کند.

استاندار فارس اضافه کرد: بیش از ۱۸۳ مرکز آموزش عالی در سطح استان فارس، بازوان قوی در تدوین استراتژی و برنامه‌ریزی برای توسعه استان هستند که لازم است هر چه سریع‌تر بستر لازم برای حضور دانشگاهیان را در همه حوزه ها فراهم کنیم. رحیمی افزود: دانشگاه پیام نور با دارا بودن زیرساخت‌های مختلف فیزیکی و نیروی انسانی، نقش مهمی در توسعه آموزش عالی استان ایفا می‌کند. استاندار فارس نشاط و سرزندگی را یکی از نیازهای امروز جامعه دانست و خاطرنشان کرد: متأسفانه برخی به دنبال تزریق روحیه یأس و ناامیدی در جامعه هستند، لیکن دانشگاهیان می‌توانند با ارائه راهکار و برنامه، روحیه نشاط و امید به آینده را در بین مردم بهبود بخشند. استاندار فارس با اشاره به توجه به کارآفرینی افزود: تا کنون نتوانسته‌ایم فرصت‌های شغلی مناسب برای تحصیل‌کردگان جامعه فراهم سازیم. اگر چه وظیفه دانشگاه‌ها کارآفرینی نیست ولی دانشگاه‌ها می‌توانند با تدوین استراتژی‌های بلندمدت، پایه‌های کارآفرینی و هدف‌گیری به سمت بازار کار را با خلاقیت در آموزش ایجاد کنند. وی گفت: توسعه واقعی زمانی صورت می‌گیرد که بتوانیم از توان فکری و مهارت نیروهای آموزش دیده در جامعه بهره برداری لازم را داشته باشیم.

دانشگاهیان پیام نور برای توسعه استان فارس آماده نقش‌آفرینی هستند

سرپرست دانشگاه پیام نور استان فارس نیز در این نشست با تبریک انتصاب رحیمی، انتصاب وی به عنوان فردی دانشگاهی، بومی و همسو با دولت و از برآیند رأی مردم را به فال نیک گرفت و اظهار کرد: دانشگاه پیام نور، بزرگ‌ترین دانشگاه دولتی ایران است که با ۴۴ مرکز و واحد در همه نقاط استان فارس فعالیت دارد که ۲۵۰ عضو هیئت علمی در کنار ۲ هزار مدرس مدعو به علم‌آموزی ۳۰ هزار دانشجو مشغولند. محمدحسن صیف افزود: این دانشگاه نقش مهمی در همه بخش‌های جامعه داشته است که دانشگاهیان پیام نور با درک اهمیت موضوع در آخرین انتخابات نیز حضور پررنگ و تأثیرگذاری داشته‌اند.

وی اضافه کرد: دغدغه این است که دانشگاه پیام نور در سطح اداری استان فارس به درستی شناخته نشده و ظرفیت‌ها و پتانسیل‌های آن بلااستفاده مانده است. سرپرست دانشگاه پیام نور استان فارس در پایان خاطرنشان کرد: دانشگاهیان پیام نور برای حضور در کارگروه‌های تخصصی و ارائه راهکاری علمی برای حل مشکلات استان و توسعه و آبادانی فارس آمادگی کامل دارند.

دیدار استاندار فارس با رئیس و مدیران سازمان جهاد کشاورزی

استاندار فارس همچنین در دیدار با رئیس و مدیران سازمان جهاد کشاورزی استان با اشاره به این که استان فارس جایگاه دوم کشور از نظر تولید محصولات کشاورزی را دارد، تأکید کرد: با تقویت کشاورزی دانش‌محور می‌توانیم همچون گذشته به رغم خشکسالی‌ها با حفظ منابع تجدیدناپذیر جایگاه برتر تولید محصولات کشاورزی استان را حفظ کنیم.

رحیمی در دیدار با رئیس و مدیران سازمان جهاد کشاورزی استان با اشاره به بیانات مقام معظم رهبری که فرموده‌اند «فارس همواره در قله است» افزود: یکی از شاخصه‌های برتری و پیشرفت فارس، کشاورزی این استان است که بخشی از آن مربوط به نعمات خدادادی همچون اقلیم چهار فصل و زمین مناسب و بخشی نیز مربوط به مردمان پر تلاش و سختکوش می‌باشد که در شرایط متفاوت اقلیمی تولید را حفظ کرده‌اند. استاندار فارس با بیان این که در سال‌های گذشته روش‌های متفاوتی را به کار گرفته و تجربیاتی اندوخته‌ایم عنوان کرد: در حال حاضر هیچ یک از روش‌های قدیمی در حوزه‌های مختلف جوابگوی نیازها نیست بنابراین باید با ارزیابی تجربیات گذشته به اصلاح مشکلات و حذف روش‌های ناکارآمد بپردازیم. نماینده عالی دولت در استان فارس معتقد است، انجام امور در هر یک از حوزه‌ها از جمله کشاورزی باید به سازمان‌های مردم نهاد، گروه‌ها و تشکل‌های مردمی سپرده شود و دستگاه‌های اجرایی سیاست گذاری، کنترل، نظارت و هدایت را در دست داشته باشند.

وی گفت: باید با ایجاد اعتماد میان دست اندرکاران جهاد کشاورزی و کشاورزان، زمینه پذیرش توصیه‌های علمی از سوی آن‌ها فراهم شود.

استاندار فارس با تأکید بر این که برنامه سازگاری با کم آبی باید در دستور کار قرار گیرد، اظهار کرد: توسعه روش‌های جدیدی همچون کشت گلخانه‌ای، احداث شهرک‌های کشاورزی، آبیاری قطره‌ای و ... راهکار حفظ و ارتقای جایگاه کشاورزی استان است. رحیمی با بیان این که حفظ اشتغال کشاورزی در استان فارس از اهمیت ویژه‌ای برخوردار است، افزود: شأن و آزادگی کشاورزان همواره حفظ شده است بنابراین باید این شأن و کرامت را پاس بداریم و زمینه بیان مطالبات و انتقادات را برای کشاورزان فراهم نماییم و بر اساس مقدورات و امکانات پاسخ‌های قانع کنند ای به این مطالبات بدهیم.

وی با اشاره به منابع طبیعی غنی استان و مراتع جنگلی موجود اقدامات انجام شده در حفظ و احیای این منابع را ارزشمند دانست و بر تداوم و تقویت این اقدامات تأکید کرد.

معاون مرکز مدیریت پیوند و درمان بیماری‌های وزارت بهداشت خبر داد؛

توسعه خدمات دندان‌پزشکی برای بیماران خاص

سهیلا رفیعی نژاد-خبرنگار «خبرجنوب»/ معاون مرکز مدیریت پیوند و درمان بیماری‌های وزارت بهداشت از توسعه خدمات دندان‌پزشکی برای بیماران خاص خبر داد. دکتر جمشید کرمانچی در سومین همایش سراسری رؤسا و کارشناسان امور دندان‌پزشکی دانشگاه های علوم پزشکی کشور که در شیراز برگزار شد، گفت: این خدمات جزو اولویت‌های ماست، چرا که اکثر گروه‌های دندان‌پزشکی در کشور به آن‌ها خدمت مورد نیاز نمی‌دهند. به طور مثال در نامه یک بیمار تالاسمی خواندم که گفته بود سه شهر را برای یک پر کردن دندان عوض کردم.

وی یادآور شد: به همین دلیل بسته حمایتی بیماران خاص و صعب‌العلاج برای ما اهمیت بسیاری دارد و در این مقوله کمک هزینه دندان‌پزشکی هم برنامه‌ریزی شده است. دکتر کرمانچی گفت: اجرای بسته بیماران صعب‌العلاج در درجه اول به مبتلایان کمک می‌کند و در مرحله بعدی به رشد دندان‌پزشکی تخصصی، به طور مثال یک بیمار پروانه‌ای سالانه چند بار باید به دندان پزشکی برود و این خدمات کاملا تخصصی است. دکتر کرمانچی افزود: برای بسته صعب‌العلاج هزینه‌های دانشگاه ها تا آذر امسال پرداخت شده و بنا داریم چند ماه باقی مانده سال را هم به آن ها پرداخت کنیم. معاون مرکز مدیریت پیوند و درمان بیماری‌های وزارت بهداشت در ادامه با اشاره به نظارت بر ساعت فعالیت کلینیک‌های شبانه روزی گفت: اگر کسی در ۱۵ روز اول سال (تعطیلات نوروز) نیاز به دندان‌پزشکی پیدا کند، گویی برای این خدمت باید به کشور دیگری برود. در این باره شکایت‌هایی را از مردم می‌شنوم که عجیب و غریب است، مثلا ۴۸ ساعت برای شکستگی دندان بچه دنبال دندان‌پزشک بوده‌اند، چرا که روز دوم فروردین این اتفاق افتاده است.

دکتر کرمانچی افزود: وقتی نام شبانه‌روزی بر مرکز درمانی می گذاریم یعنی تعطیلی ندارد البته در این باره طی ۲ سال گذشته خدمات نوروزی قابل توجهی به مردم ارائه شده که سال جدید هم ادامه خواهد داشت.

این مسئول وزارت بهداشت یادآور شد: از بخش خصوصی هم توقع داریم در تعطیلات همراه مردم باشد چرا که خدمات دندان‌پزشکی تعطیل‌بردار نیست؛ کجای دنیا خدمت دندان‌پزشکی به چند ساعت در روز ختم می‌شود و این حوزه هم مانند سایر بخش‌های سلامت باید ۲۴ ساعته و ۳۶۵ روز سال باشد.

دکتر هوشمند، عضو هیئت علمی دانشگاه شهید بهشتی هم با اشاره به اهمیت انجام کارهای گروهی گفت: با انجام کارهای جزیره‌ای راه به جایی نخواهیم برد.

معاون درمان دانشگاه علوم پزشکی شیراز هم یادآور شد: اگر چه کارهای بزرگی در اداره دندان‌پزشکی انجام گرفته اما اگر ملاکی درباره تعرفه‌های این حوزه داشته باشیم، مطلوب‌تر است. دکتر عبدالخالق کشاورزی گفت: در این باره اداره دندان‌پزشکی و نظام پزشکی تعرفه‌های بسیار متفاوتی ارائه می‌دهند و کارشناسی که برای نظارت به مطب‌های دندان پزشکی مراجعه می‌کند به جز ایراد گرفتن به سطل و وسایل مصرفی چیزی دستگیرش نمی‌شود. وی افزود: چندی پیش با کمک انجمن دندان‌پزشکی استان دندان پزشکی که ژل و بوتاکس تزریق می‌کرد شناسایی و با او برخورد شد که البته بعد از آن هم در فضای مجازی تبلیغ می‌کرد که باز هم با او مقابله شد. دکتر کشاورزی یادآور شد: اخیرا همه وارد کار جراحی پلاستیک شده‌اند از پزشک عمومی تا جراح عمومی که در این باره هم باید بازنگری شود.

عضو شورای نظام پزشکی کشور هم در این گردهمایی با اشاره به بالا بودن تعداد دانشکده‌های دندان پزشکی گفت: کجای جهان یک کشور ۶۳ دانشکده دندانپزشکی دارد؟ با این وجود مناطق محروم از خدمات تخصصی مربوطه بی‌بهره‌اند و خیلی زشت است که از سیستان و بلوچستان به شهرهای دیگر برای خدمات دندان‌پزشکی بروند. دکتر عباسیان افزود: سخت گیری‌ها درباره عدم صدور پروانه فعالیت در ساعات بعدازظهر برای دندان پزشکانی که در شهرهای محروم کار می‌کنند مطلوب نیست. وی یادآور شد: تا وزارت بهداشت برای دندان‌پزشکی جایگاهی که باید در نظر نگیرد نمی‌توانیم چالش های موجود را حل کنیم.

کارشناس مسئول اداره دندان‌پزشکی دانشگاه علوم پزشکی شیراز هم با اشاره به تعداد بالای دندان‌های پوسیده در سنین نوجوانی گفت: برخی میانگین این تعداد را کمتر اعلام می‌کنند و این فریب مردم است.

دکتر قیصری در ادامه با اشاره به اهمیت حضور نیروها در مناطق محروم افزود: وقتی موقع تقسیم نیروهای دندان‌پزشکی می شود اکثر خانم‌ها مشکل دارند یکی مادرش فوت کرده و یکی خودش افسرده است و به همین دلایل تمرکز دندان‌پزشکان در بخش دولتی شیراز بالاست و مثلا در قیر و کارزین نیرو کم داریم.

وی یادآور شد: نمی‌دانم چه شرایط فرهنگی بر دانشکده‌های دندان‌پزشکی ما حاکم است که آن ها برای طرح می گویند به مناطق محروم نمی‌رویم در حالی که دانشجویان رشته‌های پزشکی حتی در دوره های تخصصی جرئت ندارند بگویند ما به مناطق محروم نمی‌رویم. دکتر قیصری گفت: حوزه دندان‌پزشکی ما مثل جزایر جداگانه عمل می‌کنند این ها در جایی باید هماهنگ و ساماندهی شوند.

وی در ادامه افزود: با توجه به شرایط اقتصادی، مردم پول کشیدن دندان با تعرفه دولتی را هم ندارند به طوری که تعداد زیادی از قشر متوسط به طبقه فقیر نزول کرده‌اند و به دلیل عدم توان پرداخت آن‌ها هم به سراغ دندان‌سازان تجربی می‌روند.

رئیس اداره دندان‌پزشکی دانشگاه علوم پزشکی شیراز هم در پاسخ به دکتر قیصری مبنی بر عدم گذراندن طرح دندان‌پزشکان در مناطق محروم گفت: خوب است که ما از خودمان شروع کنیم و به طور مثال من فرزندم را که دندان پزشکی خوانده برای طرح به گچساران فرستادم و او در شیراز دوره اش را نمی گذراند.

دکتر کوروش افشین‌پور در بخش دیگری از سخنان خود یادآور شد: سه برابر شدن هزینه‌های مواد دندان پزشکی عمده‌ترین مشکلات موجود است و همین مسئله باعث کاهش خدمات‌رسانی به قشر آسیب پذیر می‌شود.

وی گفت: متأسفانه مردم به خاطر گرانی وسایل و مواد به ناچار باید دندان‌های خود را بکشند و یا بی‌دندان بمانند.

وی گفت: این مسائل علاوه بر فشار بر مردم برخی دندان پزشکان جوان را مجبور به تعطیلی مطب و کار در رشته‌های غیر مربوط کرده است.

دکتر افشین ور افزود: درباره ماده بی‌حسی دچار مشکلاتی هستیم اما تعاونی دندان‌پزشکان استان فارس این دارو را توزیع می‌کند و اگر چه در حال حاضر سهمیه بندی است اما مشکلات مربوطه رو به بهبود می باشد.

وی در پاسخ به سؤال خبرنگار ما مبنی بر انجام دندان پزشکی بدون بی‌حسی گفت: دندان پزشکی بدون بی حسی بی معنا است و این حرف‌ها صحت ندارد.

مدیر اعتباربخشی دانشگاه علوم پزشکی شیراز هم با اشاره به نارضایتی مردم و دندان پزشکان از وضعیت موجود این حوزه گفت: بالا رفتن نرخ اقلام مصرفی در این باره بسیار تأثیر گذاشته و هدف ما ایجاد شرایطی است که با رفع مشکلات و شفاف‌سازی کاری کنیم که هم حقوق دندان‌پزشکان و هم مردم رعایت شود.

یادمانی خودمانی برای خواجوی کرمانی

شهردار شیراز: شیراز باید در قله ادب بدرخشد

محوریت برنامه پنجم توسعه شیراز توجه به رویدادمحوری در حوزه اقتصاد شهری است. شهردار شیراز در مراسم بزرگداشت خواجوی کرمانی ضمن گرامیداشت این شخصیت ادبی گفت: شیراز شهری است که شهره ادب و فرهنگ است. ما افتخار برگزاری این مراسم را داریم و امیدوارم در سال‌های آینده این مراسم بزرگ‌تر و در چارچوب ملی و بین‌المللی برگزار شود.

حیدر اسکندرپور ادامه داد: در دور جدید، شورا و شهرداری شیراز با توجه به این نام بزرگ و آن چه شیراز را از دیگر شهرها متمایز می‌کند تنها ساخته‌های فیزیکی شهر نیست بلکه داشته‌های فرهنگی شهر است. وی افزود: در این ارتباط معتقدیم شیراز مثل شیراز است نه جای دیگر و ما نیز به دنبال آن هستیم که آن چه شیراز را ممتاز کرده به لحاظ ادبی و فرهنگی در کشور بازتعریف کنیم. ظریف‌ترین تعریف شیراز در دور جدید این است که می‌خواهیم شعر شیرازی را بسراییم و کاری کنیم که شیراز در قله ادب بدرخشد؛ این سیاست دور جدید مدیریت شهری است. اسکندرپور ادامه داد: شیراز با توجه به ارزش‌های درونی و بیرونی، هم اکنون نیز یک هویت ملی برای ایران و یک نام بلندآوازه برای جهان است. شیراز به تمامی نیک‌اندیشانی که به فرهنگ، تاریخ، ادب و هنر عشق می‌ورزند، تعلق دارد. شهردار شیراز گفت: خواجوی کرمانی دیگر میهمان شیراز نیست بلکه خود صاحبخانه است و جزو داشته‌های غنی این کلانشهر و سرمایه عظیم فرهنگی آن محسوب می‌شود، این شهر با خواجوی کرمانی دلپذیرتر شده و گنجمان، دیارمان و خاکمان را خواستنی‌تر کرده است در فرهنگ مهمان‌نوازی شیرازی‌ها ما به مهمان می‌گوییم قدم بر سر چشم ما بگذار و محل دفن خواجو نیز که بر سر و چشم ماست و او می‌تواند حافظ و سعدی و شاهچراغ (ع) را نظاره کند. اسکندرپور گفت: در دور جدید مدیریت شهر، معتقدیم با رویدادهای فرهنگی مثل این در گستره ملی کاری می‌کنیم که شیراز مرکز رویدادهای مختلف و اقتصاد شود و در برنامه پنجم نیز محوریت ما این است که شیراز مرکز برگزاری رویدادهای ملی و بین‌المللی شود. معاون سیاسی امنیتی استاندار کرمان نیز در سخنان خود وجود اشتراک‌های بسیار میان مکتب‌های فارس و کرمان را موجب رشد شاعر بزرگی همچون خواجوی کرمانی ذکر کرد و گفت: حکمت و فلسفه وجود، رشد حکمت نظری و منتهی شدن آن به علم اخلاق و موضع گیری علیه صوفیان ریاکار و استفاده از مضامین ریاستیزانه از جمله اشتراکات میان مکاتب فارس و کرمان بوده که خواجوی کرمانی نیز به خوبی در آثار خود به آن‌ها پرداخته است. محمدصادق بصیری افزود: یکی از نکات برجسته آثار خواجوی کرمانی، معرفی اهل بیت (ع) به عنوان پارسایان واقعی است و تمام تلاش حکمایی همچون خواجوی کرمانی در

رئیس سازمان اسناد و کتابخانه ملی فارس: مکتب شیراز در دوران حافظ و خواجوی کرمانی به اوج پختگی رسید

تاریخ در جهت برجسته کردن مکتب‌های انسان‌ساز فارس و کرمان بوده است. شهردار کرمان نیز در این مراسم با تقدیر از مهمان‌نوازی شیرازی‌ها و برگزارکنندگان این مراسم گفت: بزرگ‌ترین سرمایه هر سرزمینی سرمایه‌های اجتماعی آن یعنی مردم آن و مفاخر آن هستند که باعث رشد آن می‌شوند، ایران نیز دارای سرمایه‌های زیادی است. سید مهران عالم‌زاده ادامه داد: خواجو نیز به عنوان یکی از بزرگان حوزه ادبیات ایران مهمان شیراز است، وجه تمایز هر سرزمین فرهنگ آن است و هنر و معماری مانا است که نشئت گرفته از فرهنگ جامعه باشد. وی با اشاره به اشتراک‌های شیراز و کرمان گفت: ظرفیت‌های مشترک فرهنگی میان شیراز و کرمان بسیار زیاد است و همین مشترکات زمینه انعقاد تفاهم نامه میان دو شهر را ایجاد کرده از جمله آیین نکوداشت خواجوی کرمانی که می‌تواند در دو شهر برگزار گردد و هر شهر یک سال میزبان این رویداد باشد. در کنار آن ما یادمان‌ها و المان‌هایی از حافظ و سعدی را نیز در کرمان داشته باشیم. عالم زاده گفت: قطعا توسعه فرهنگی مبنای هر توسعه‌ای است و برای دستیابی به هر توسعه‌ای ابتدا نیازمند توسعه فرهنگی و اجتماعی هستیم. رئیس سازمان اسناد و کتابخانه ملی فارس نیز ضمن بزرگداشت مقام خواجوی کرمانی این رویداد را فرصتی برای ادای دین به این شاعر بزرگ دانست و گفت: رونق ادبی و فرهنگی شیراز در آن دوران و تساهل و تسامح موجود، باعث شد تا این شاعر گرانقدر این شهر را که در آن زمان مرکز ادب ایران بود برای زندگی برگزینند. کوروش کمالی سروستانی حضور عبید زاکانی و خواجوی کرمانی را همزمان با دوران جوانی و بالندگی حافظ در شیراز نشان دهنده اهمیت این شهر دانست و گفت: اگر چه سعدی پیش از این بزرگان مکتب شیراز را بنیان نهاد با این حال در همین دوران این مکتب به اوج پختگی خود رسید. وی با روایت یکی از خاطرات مرحوم استاد باستانی پاریزی، پژوهشگر معاصر در باب خواجوی کرمانی در خصوص انتقال مزار این شاعر پس از دوران جنگ به عنوان یکی از خواسته‌های مرعشی، استاندار وقت کرمان که در این مراسم نیز حضور داشت اظهار کرد: با این حال مردم شیراز خواجو را نگه داشتند و مقبره‌ای در خور این شخصیت بزرگ ادب ایران بنا کردند.

استاندار دهه ۱۳۶۰ کرمان نیز در این مراسم با اشاره به برخی واقعیت‌های تاریخی کشور از گذشته گفت: یک واقعیت مشهود از گذشته در کشور تکرار شده و آن اشتباهات و بی‌کفایتی پی در پی حکام در مقاطع تاریخی است که ایران را به نقطه فاجعه و تصرف بیگانگان کشاندند.

سید حسین مرعشی افزود: وظیفه اول حاکمان حفظ کشور و سرزمین است اما این حادثه ها زیاد اتفاق افتاده و به دلیل بی‌کفایتی حکام و نارضایتی مردم ایران در معرض تندبادهای بسیاری بوده و ضربه خورده است. وی اظهار کرد: یک واقعیت دیگر این است که همواره بزرگان ایران، شعرا و عرفا جای حاکمان را گرفته‌اند و نخ تسبیح وحدت ایران بزرگان و شعرایی بودند که شعر و ترانه می‌سرودند این جا به جایی نقش نکته مهمی است. وی تصریح کرد: خواجوی کرمانی در بسیاری جاها دنبال استاد می‌گردد و شخصیت وی متعلق به همه ایران است نه شیراز و کرمان.

او در واقع مانند دیگر بزرگان نخ تسبیح وحدت ایران است و هر چه حکام از دست دادند آن‌ها به دست آوردند. وی در واکنش به روایتی که کوروش کمالی سروستانی از کتاب مرحوم استاد باستانی پاریزی روایت کرده بود که در زمان استانداری وی او به دنبال نبش قبر خواجو و بردن آن به کرمان بوده است گفت: کرمانی‌ها همیشه از شیرازی‌ها گله داشتند که شما یک حاکم رو به اضمحلال را فرستادید آن جا و مردم کرمان ۸ ماه در مقابل آقامحمدخان قاجار از او دفاع کردند و هفتاد من چشم برای او دادند اما ما یک شاعر بزرگ فرستادیم اما شما یک آرامگاه برای او نساختید.

وی ادامه داد: با توجه به این موضوع در آن زمان من که استانداری جوان بودم به امام (ره) نامه نوشتم که برای انتقال خواجو دستور بدهند و مقدمات انتقال خواجوی کرمانی به کرمان مهیا شود؛ در آن زمان استاندار وقت فارس با من تماس گرفت که این موضوع برای آن‌ها خوب نیست اما در واقع قرار نبود ما این کار را انجام دهیم. این تنها سیاست ما بود که این محل و آرامگاه در شیراز اجرا شود و حتی ۲۰۰ تن سیمان رایگان هم فرستادیم. مرعشی به مزاح گفت: امروز وضعیت آرامگاه بسیار خوب است و به گونه‌ای است که نه تنها خواجو را نمی‌بریم بلکه اگر جا بدهید خودمان هم دوست داریم کنار او باشیم، ما از همراهی با شیرازی‌ها افتخار می کنیم.

عضو شورای شهر شیراز خبر داد؛

تدوین دستورالعمل شهر دوستدار کودک برای اولین بار در شیراز

به دعوت عضو شورای اسلامی شهر شیراز، اولین جلسه بررسی دستورالعمل شهر دوستدار کودک برای نخستین بار در شهر شیراز کلید خورد.

به گزارش روابط عمومی و امور بین‌الملل شورای اسلامی شهر شیراز، به دعوت «لیلا دودمان» اولین جلسه رسمی کارگروه شهر دوستدار کودک در معاونت معماری و شهرسازی با حضور مشاور امور بانوان استانداری، مدیرکل کانون پرورش فکری کودکان و نوجوانان فارس، معاون فرهنگی، اجتماعی و ورزشی شهرداری، معاون شهرسازی و معماری، نماینده معاون حمل و نقل و ترافیک شهرداری، مدیرکل شهرسازی شهرداری، نماینده آموزش و پرورش و مشاوران معماری و شهرسازی برگزار شد.

عضو شورای اسلامی شیراز با ارائه توضیحاتی درباره شهر دوستدار کودک گفت: نخستین همایش شهر دوستدار کودک در اصفهان به عنوان یکی از شهرهای پایلوت شهر دوستدار کودک با همکاری وزارت کشور و سازمان یونیسف برگزار می‌شود که در این همایش دو روزه سخنرانان، نظرات خود را ارائه می‌کنند تا پس از بررسی و جمع‌آوری، این نظرات در شهر دوستدار کودک گنجانده شود.

دودمان با اشاره به عضویت در کارگروه کشوری شهر دوستدار کودک ادامه داد: با پیگیری انجام شده مقرر شد دومین همایش شهر دوستدار کودک در شیراز برگزار شود که به همین منظور نیازمند همفکری، همراهی و تشریک مساعی متولیان امر کودک حاضر در این کارگروه هستیم تا بتوانیم قدم مثبتی برای شهر برداریم. عضو شورای اسلامی شهر شیراز اظهار کرد: شهرها بیشتر برای بزرگ‌ترها ساخته می‌شود و به معلولان و کودکان توجه نمی‌شود.

دودمان خاطرنشان کرد: این شورا مدعی انسان‌محوری و توجه به رشد و پرورش کودک و ساختن نسل سالم برای آینده کشور است؛ بی‌شک با این ادعا نمی‌توانیم تنها به بزرگ‌ترها توجه کنیم و آسایش و آرامش کودکان در شهرها از بعد روانی، اجتماعی و شهرسازی را نادیده بگیریم.

وی از بررسی دستورالعمل وزارت کشور برای شهرهای دوستدار کودک در استان فارس خبر داد و افزود: کارگروه ویژه شهر دوستدار کودک به ریاست معاون شهرسازی و معماری شهرداری و با حضور مشاور امور بانوان استانداری، مدیرکل کانون پرورش فکری کودکان و نوجوانان فارس، معاون فرهنگی، اجتماعی و ورزشی شهرداری، معاون شهرسازی و معماری، معاون حمل و نقل و ترافیک شهرداری، مدیرکل شهرسازی شهرداری، نماینده آموزش و پرورش و مشاوران معماری و شهرسازی تشکیل تا آیین‌نامه شهر دوستدار کودک را با برنامه زمان‌بندی برای اجرا تدوین کند. دودمان با اشاره به تشکیل پنج جلسه با مشاوران، از اجرایی کردن اولین جلسه دستورالعمل وزارت کشور مبنی بر شهر کودک در شهر شیراز خبر داد و افزود: این دستورالعمل در کمیسیون معماری و شهرسازی نیز بررسی شد تا مواردی را که سازمان شهرداری‌ها پذیرفته‌اند که اجرایی کنند، مشخص شود.

وی افزود: اساسنامه این مرجع بر ۳ماده اصلی تحقیقات میدانی و نوآوری از سوی دولت محلی در راستای احقاق حقوق کودکان، گسترش یک شبکه بر اساس اطلاعات کودکان در راستای ایجاد شهر ایده‌آل آنان، حمایت از گسترش نشریات و ترویج و توسعه شهرهای دوستدار کودک در مراکز محلی و جهانی بر اساس معیارها و اساسنامه سازمان ملل متحد در راستای توسعه شهرهای دوستدار کودک تأکید دارد.

وی هدف از ایجاد شهر دوستدار کودک را ایجاد بسترهای لازم برای بروز استعدادها و خلاقیت‌های کودکان و نوجوانان در شهر، ارتقای جایگاه ملی و بین‌المللی شهرهای کشور به ویژه کلانشهرها در حوزه شهر دوستدار کودک، توسعه، نظارت، استانداردسازی، سطح بندی و نظام‌مندسازی فضاهای فعالیتی کودکان در شهر، زمینه‌سازی و تشویق مشارکت کودکان در مدیریت شهری، برنامه ریزی و طراحی شهری برشمرد.

دودمان ادامه داد: تأمین امنیت و ایمنی به منظور حضور فعال و بانشاط همه کودکان و نوجوانان در شهر و افزایش فرصت‌های شادی و ملاقات کودکان با یکدیگر در شهر و محلات شهری، کمک به ارتقای سلامت جسمی و روانی کودکان، ایجاد انگیزه و تکریم و حمایت از سازمان‌ها و فعالان حوزه شهر دوستدار کودک، توسعه و ارتقای کیفی بازیکده یا فضاهای بازی مطلوب برای کودکان در شهرها از دیگر اهداف شهر دوستدار کودک است. عضو شورای اسلامی شهر شیراز همچنین مأموریت شهر دوستدار کودک را تلاش برای ارتقای کیفیت زندگی کودکان در شهرها مبتنی بر ارزش‌های بومی و با تأکید بر ابعاد رشدی کودکان (شامل رشد شناختی، جسمانی، اجتماعی، هیجانی و معنوی) و پرورش خلاقیت‌های آن‌ها عنوان کرد.

وی افزود: مفهوم شهر دوستدار کودک این است که دولتمردان چگونه شهرها را بر اساس علایق کودکان اداره کنند که در آن حقوق اساسی کودکان مانند سلامت، امنیت، حمل و نقل، حمایت، فعالیت، آموزش و فرهنگ آن‌ها مورد توجه قرار گیرد.دودمان بیان کرد: شهر دوستدار کودک تنها یک شهر خوب برای کودکان نیست بلکه شهری است که به وسیله کودکان ساخته می‌شود.وی با بیان این که تصویب معاهده حقوق کودک در راستای ساختارمند کردن حقوق کودکان و بررسی نقش کودکان در روند توسعه پایدار انجام شد، ابراز کرد: برگزاری اجلاس زمین دستور کار قرن ۲۰، اجلاس شهر، حقوق کودکان و اسکان بشر، شهرداران حامیان کودک نمایانگر انجام فعالیت‌ها در سه حوزه شهری شامل ایجاد بستر برای فعالیت کودکان، ایمنی و بهداشت آنان، نگرش احساس مثبت از خود و ایجاد فضای شاد و سبز است که در همه این فعالیت‌ها مشارکت کودکان در ساخت و برنامه ریزی شهری شهر دوستدار کودک اهمیت بسزایی دارد.

دودمان افزود: درخواست برای ایجاد شهر دوستدار کودک، ریشه در شناخت این موضوع دارد که شهرها خانه‌هایی به منظور افزایش حمایت از حقوق کودکان هستند یا این که اگر شهرهایی ایده آل کودکان نباشند دولت‌هایی دارند که اقدامات اندکی در این زمینه انجام می‌دهند. عضو شورای اسلامی شهر شیراز ادامه داد: دولت‌ها به این نتیجه رسیده‌اند که مکان شهری یک ارتباط دوسویه با ادراک کودک، رفتار و تکالیف دارد، به گونه‌ای که کودک برای آن که مکان ارزشی و عاطفی را درک و وابستگی به کشور و جامعه داشته باشد، باید آن مکان خواسته‌ها و نیازهای او را برآورده کند تا بتواند با فعالیت‌هایی که در این شهر دارد احساس تعلق خاطر پیدا کند و شهر را دوست داشته باشد. دودمان با اشاره به بازی کودکان درکوچه و با همسایه در شهرهای ایران افزود: با وجود این فضا، تعلق خاطر کودکان به شهر بیشتر بود زیرا نوعی فعالیت، بازی و فضای ادراک به آن‌ها می‌داد ولی اکنون کودکان به شهر فعلی تعلق خاطر ندارند.

کوتاه از فارس

■ عنایت ا... رحیمی، تفاهم نامه همکاری استانداری فارس و کمیته امداد امام خمینی (ره) استان به منظور تأمین زمین رایگان توسط استانداری فارس جهت احداث ۲۸۰۰ واحد مسکونی مددجویان تحت پوشش کمیته امداد امام(ره) را به امضا رساند. به گزارش پایگاه اطلاع‌رسانی استانداری فارس، این تفاهم نامه با بهره‌گیری از ظرفیت‌های مختلف سازمان‌ها و دستگاه‌های اجرایی ذی ربط در جهت تأمین زمین، همکاری در ایجاد نظام مشارکت خیرین، مؤسسات دولتی و غیردولتی و فعالین عرصه صنعت ساختمان و همچنین فراهم نمودن زمینه تعامل و همکاری بانک‌های عامل استان در خصوص اعطای تسهیلات ۱۵۰ میلیون ریالی قرض الحسنه طی مدت دو سال اجرایی خواهد شد.

■ یک واحد فناوری در مرکز رشد جامع پارک علم و فناوری شیراز موفق به تولید جلبک‌های زیستی شد. به گزارش پایگاه اطلاع رسانی شبکه خبر، در دنیا هزاران نوع جلبک وجود دارد که هر کدام خواص متفاوتی دارند. «اسپیرولینا» جلبکی است که ۶۰ درصد آن پروتئین است و به دلیل داشتن آهن بالا، مواد معدنی و امگا ۳ به طلای سبز معروف است. به دلیل ویژگی‌های غذایی در سازمان ناسا از این نوع جلبک برای مصرف غذایی فضانوردان مورد استفاده قرار می‌گیرد.این نوع جلبک در داروهای آنتی اکسیدان و داروهای ضد سرطان استفاده می شود و به عنوان منابع جدید سوخت زیستی نیز استفاده می‌شود. این جلبک حتی می تواند مواد رادیو اکتیو را به خوبی جذب کند.

■ به گزارش روابط عمومی شرکت گاز استان فارس، جریان گاز فردا از ساعت ۸ صبح به دلیل عملیات توسعه شبکه گازرسانی به مدت ۸ ساعت در ضلع غربی بولوار مطهری شمالی، حدفاصل کوچه ۲۸ تا میدان مطهری و تمامی کوچه ها و فرعی های منشعب از آن، ضلع شمالی خیابان قدوسی غربی، حد فاصل میدان مطهری تا کوچه ۱۱ قدوسی و تمامی کوچه ها و فرعی های منشعب از آن، مجتمع آپارتمان های پردیس واقع در خیابان قدوسی غربی و کوچه ۲۸ (کوچه صرافی) بولوار مطهری شمالی و تمامی کوچه ها و فرعی های منشعب از آن قطع می شود. همچنین روز یکشنبه هفته آینده نیز جریان گاز از ساعت ۸ صبح به دلیل عملیات تعمیرات شبکه به مدت ۵ ساعت در بولوار سعدی، خیابان آبخوان شرقی و تمامی فرعی‌ها و کوچه های منشعب از آن و به دلیل عملیات توسعه شبکه گازرسانی در شهر صدرا، فاز ۲، میدان فدک، ضلع غربی خیابان دماوند و فرعی‌های آن و به مدت ۶ ساعت در ضلع شمالی بولوار غدیر جنوبی، خیابان شهید فرصتیان، خیابان شهید طبری، با فرعی های منشعب قطع خواهد شد.

■ ویژه برنامه های میلاد حضرت زینب کبری (س) در آستان مقدس احمدی و محمدی (ع) اعلام شد. معاون فرهنگی آستان مقدس احمدی و محمدی (ع) گفت: ویژه برنامه های میلاد حضرت زینب کبری (س) و روز پرستار پنجشنبه ۲۰ دی بعد از نماز مغرب و عشا در حرم مطهر شاهچراغ (ع) برگزار می شود.حجت الاسلام سلامی افزود: از برنامه های این مراسم قرائت دعای کمیل، سخنرانی و مدیحه سرایی مداحان اهل بیت (ع) است.

■ مدیرکل میراث فرهنگی فارس در نشست صمیمانه با نمایندگان تشکل ها و انجمن های مردم نهاد، فرهنگسازی را منشا حل مشکلات دانست. به گزارش روابط عمومی اداره کل میراث فرهنگی، صنایع دستی و گردشگری استان فارس، مصیب امیری اظهار کرد: تشکل ها و سازمان های مردم نهاد با ایفای نقش مشورتی، مشارکتی و برنامه ریزی می توانند در پیشبرد اهداف و رفع مشکلات موثر باشند.

■ یک باب مغازه عطاری به دلیل دخالت متصدی در امر درمان تعطیل شد. به گزارش روابط عمومی دانشگاه علوم پزشکی شیراز، معاون درمان دانشگاه علوم پزشکی شیراز و نماینده وزیر بهداشت در کمیسیون ماده ۱۱ تعزیرات حکومتی با اعلام این خبر گفت: با دریافت گزارش‌هایی مبنی بر دخالت متصدی مغازه عطاری در امر درمان، موضوع به بازرسان ویژه کمیسیون ماده ۱۱ تعزیرات حکومتی دانشگاه ارجاع شد. دکتر عبدالخالق کشاورزی افزود: پس از تأیید تخلف، با دستور مقام قضایی از ادامه فعالیت این عطاری جلوگیری و نسبت به تعطیلی آن اقدام شد.

یادداشت روز

شیراز بارانداز ناپاکی‌ها

تا چند سال پیش قاچاق انسان به خصوص نیروهای افاغنه، امان فارس و شیراز را بریده بود. فوج فوج جمعیت با هر وسیله‌ای که می‌شد از استان‌های شرقی کشور، خود را به فارس و شیراز می‌رساندند.

به خوبی به یاد دارم اتوبوس‌هایی که بیش از ۱۵۰ نفر را سوار می‌کردند تا به هر طریق ممکن خود را به شیراز برسانند و نیسان‌هایی که اتباع بیگانه را با بدترین شکل ممکن به مرکز استان فارس انتقال می‌دادند. هر روز تیتر روزنامه‌های آن زمان از دستگیری اتباع بیگانه به پایتخت فرهنگی ایران خبر می‌داد. قاچاقچیان انسان دارایی مهاجران را می‌گرفتند تا او را به سلامت برسانند هر چند گاهی هم این اتفاق نمی‌افتاد و بازگشت به سرزمین مادری، نصیب افاغنه می‌شد. در خیابان‌ها حضور آنان کاملا مشهود بود اما حالا پس از سال‌ها حضور اتباع بیگانه غیرمجاز در شیراز کم شده و به جای آن چهره شیراز مملو از متکدیانی شده که از دیگر استان‌ها برای زندگی بهتر و امرار معاش به این شهر تاریخی می‌آیند.

چهارراه‌ها و خیابان‌های پرتردد شیراز پر از کسانی شده که از شما می‌خواهند کمکشان کنید. با نزدیک شدن به پایان سال گویا هجوم به شیراز یکی از نقاط پرتردد مسافران نوروزی زیادتر شده و به گفته معاون شهرداری این شهر، هوای ناز و دلسوزی مردم و درآمد بالا، شیراز را تبدیل به شهری امن برای معتادان و متکدیان دیگر نقاط کشور کرده است.

محمدرضا محمدحسن‌پور می گوید: در یک مورد فقط هفته گذشته دو دستگاه اتوبوس از هرمزگان حامل معتادان متجاهر به شیراز انتقال دادند.

او با ارائه آماری از جمع‌آوری متکدیان و معتادان متجاهر طی ۹ ماهه اول امسال می‌گوید: طی این مدت ۸۲۴ متکدی سالم عادی، ۱۱۷۳ متکدی معتاد، ۵۰ متکدی حرفه‌ای، ۵۶۱ متکدی بیگانه، ۳۰ متکدی معلول ذهنی و ۲۵ معلول جسمی، ۳۰۲۴ معتاد ولگرد، ۱۳ سالمند، ۲۶۸ نیازمند و ۱۷۱ نفر خود معرف از سطح شهر شیراز جمع آوری شده‌اند.

به نظر می‌رسد با توجه به زمان باقی مانده تا پایان سال باید کمیته هایی توسط استانداری و شهرداری تشکیل و از ورود برنامه ریزی شده افراد متکدی به فارس جلوگیری شود.

تهران و مشهد شهرهایی هستند که بیشتر از بقیه کلانشهرها با پدیده تکدی‌گری رو به رو هستند اما تبریز موفق‌ترین کلان شهری است که این قاعده را نقض می کند.

تبریز چند سالی است که به همت مؤسسات مختلف خیریه به خصوص مؤسسه خیریه حمایت از مستمندان این صحنه زشت را از چهره‌اش پاک کرده است و انتظار می رود شیراز دومین شهر پس از تبریز برای این مسئله باشد.

حل مسائلی مثل اشتغال، ازدواج، تفریحات مناسب، بسترسازی‌های ورزشی، اجتماعی، فرهنگی و ... می‌تواند این طیف گسترده را به سمت رفاه بیشتر اجتماعی سوق دهد.

«خبرجنوب» – محمد جلالی